

# Ergebnisse des BWKG-Indikators 2/2019

## Ergebnisse der Gewinn- und Verlustrechnungen 2015 bis 2019 – in Prozent

### Krankenhäuser

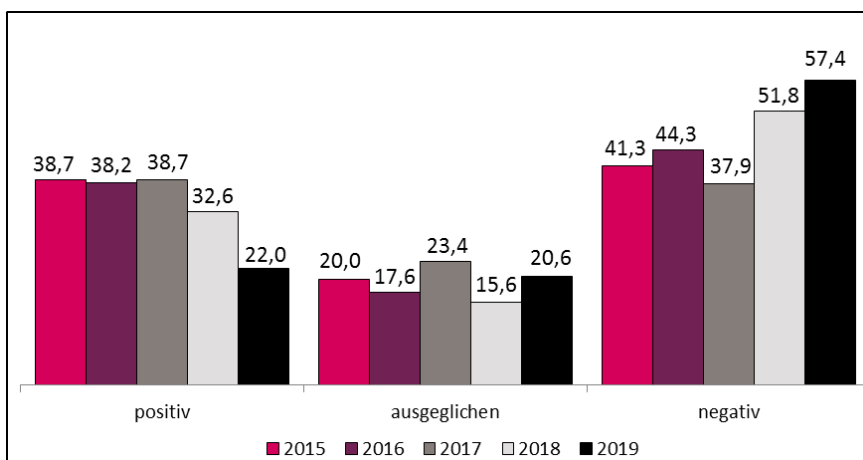

### Rehabilitationseinrichtungen

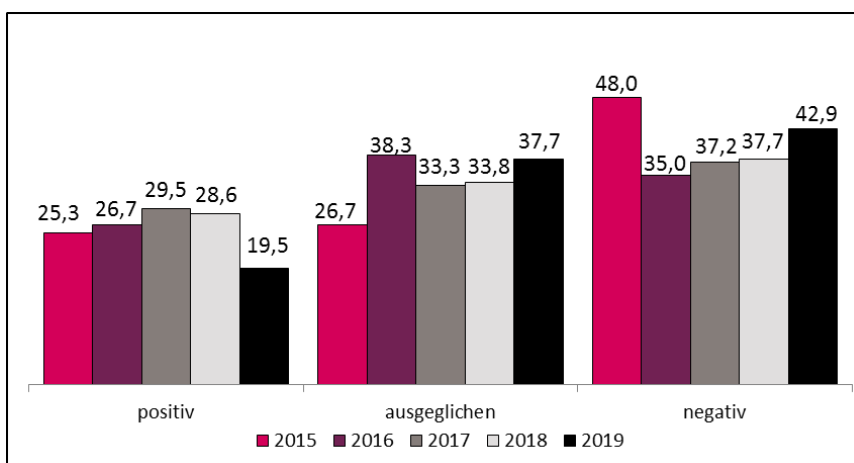

### Pflegeeinrichtungen

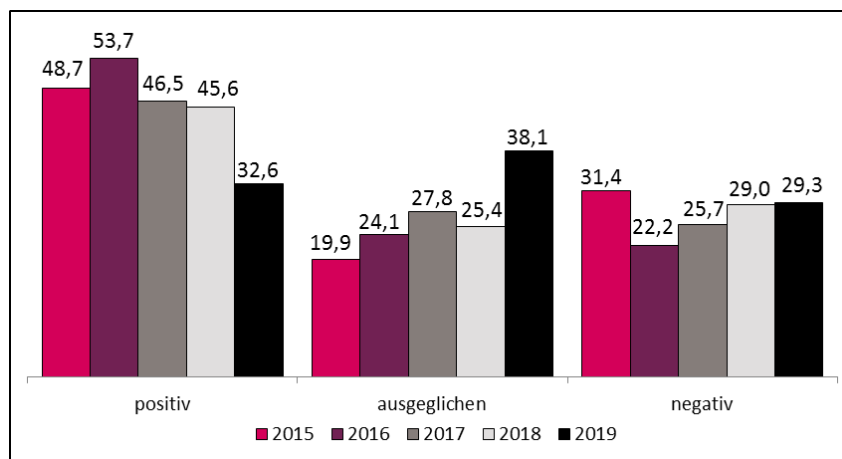

Ergebnisse der Gewinn- und Verlustrechnungen - Lange Reihe  
2008 bis 2019 – in Prozent

Krankenhäuser

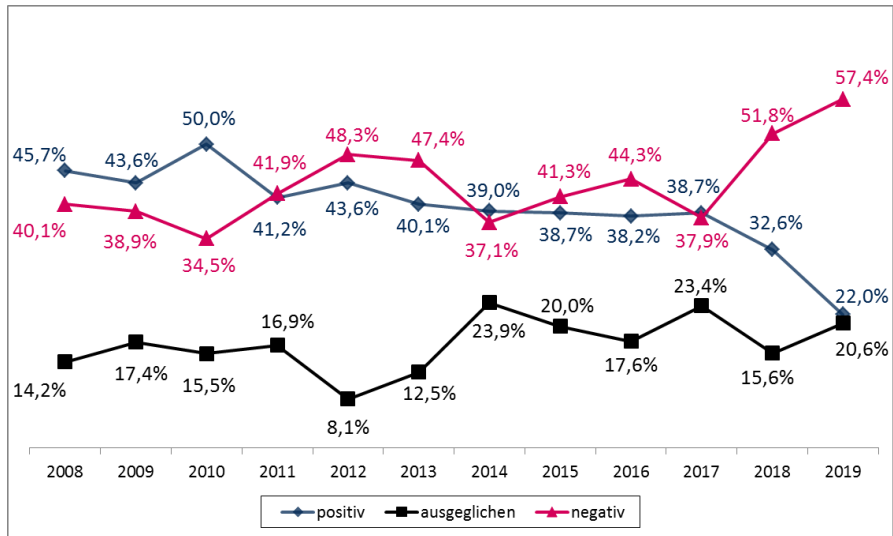

Rehabilitationseinrichtungen

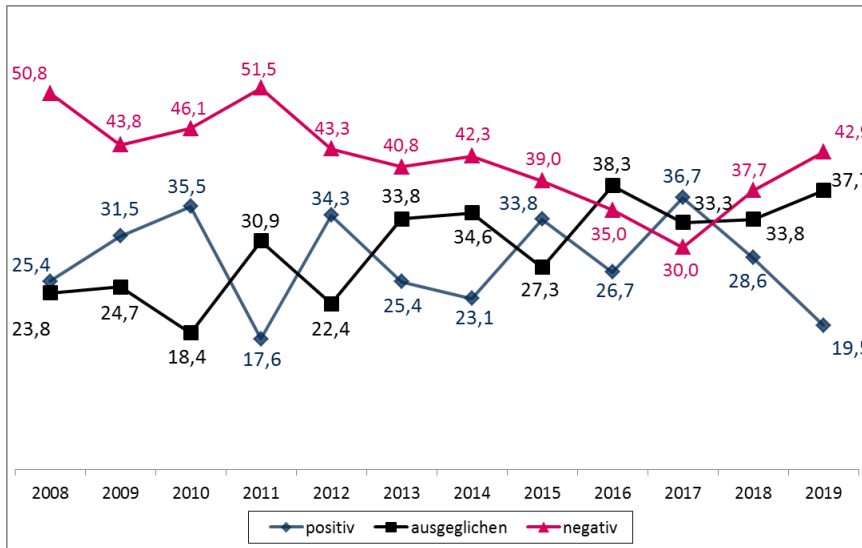

Pflegeeinrichtungen

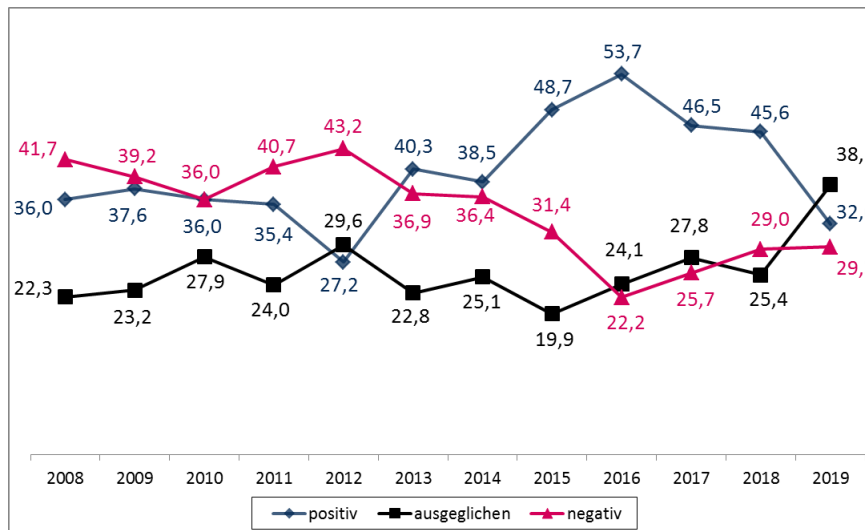

**Bewertung der aktuellen wirtschaftlichen Situation (saldiert)**

**Stimmungslage**

|             | 1/2010 | 2/2010 | 1/2011 | 2/2011 | 1/2012 | 2/2012 | 1/2013 | 2/2013 | 1/2014 | 2/2014 | 1/2015 |
|-------------|--------|--------|--------|--------|--------|--------|--------|--------|--------|--------|--------|
| Krankenhaus | +2,5   | -15,2  | -6,0   | -11,0  | -16,1  | -27,0  | -21,5  | -20,5  | -18,0  | -17,6  | -25,0  |
| Reha        | -12,7  | -9,5   | -29,2  | -27,3  | -17,1  | -18,8  | -19,1  | -17,1  | -10,6  | -17,9  | -12,7  |
| Pflege      | 7,2    | 11,2   | 4,2    | -3,0   | -0,8   | -3,6   | -16,3  | -9,4   | -8,8   | 1,7    | 9,1    |

|             | 2/2015 | 1/2016 | 2/2016 | 1/2017 | 2/2017 | 1/2018 | 2/2018 | 1/2019 | 2/2019 |
|-------------|--------|--------|--------|--------|--------|--------|--------|--------|--------|
| Krankenhaus | -23,7  | -13,8  | -12,1  | -21,3  | -29,7  | -21,2  | -28,8  | -26,6  | -28,6  |
| Reha        | -21,9  | -17,9  | 11,3   | -11,8  | -11,7  | -13,3  | -4,6   | -3,8   | -6,5   |
| Pflege      | -0,6   | 4,2    | 22,5   | 18,8   | 36,2   | 26,2   | 24,0   | 11,2   | 20,7   |

Salden in Prozentpunkten:

Anteil der „gut“- und „eher gut“- Meldungen minus Anteil der „eher schlecht“- und „schlecht“- Meldungen

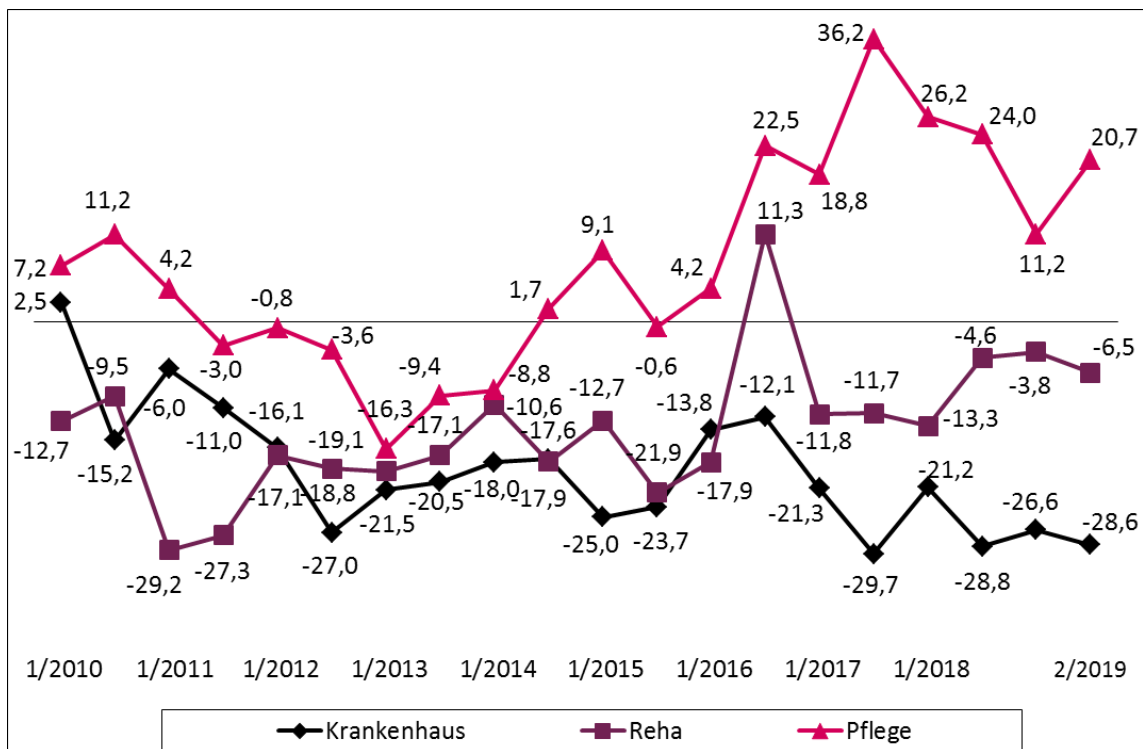

**Erläuterung zur Berechnung der Stimmungslage:**

Bei der Berechnung der Salden wird die Summe der „eher schlecht“- und „schlecht“-Meldungen von der Summe der „gut“- und „eher gut“-Meldungen abgezogen. Diese Methode wird von großen Wirtschaftsverbänden, wie dem Deutschen Industrie- und Handelskammertag, seit vielen Jahren zur Bewertung der Wirtschaftslage und der Erwartungen verwendet.

**Erwartete Entwicklung der wirtschaftlichen Situation  
in den kommenden 12 Monaten (saldiert)**

**Zukunftsperspektive**

|             | 1/2010 | 2/2010 | 1/2011 | 2/2011 | 1/2012 | 2/2012 | 1/2013 | 2/2013 | 1/2014 | 2/2014 | 1/2015 |
|-------------|--------|--------|--------|--------|--------|--------|--------|--------|--------|--------|--------|
| Krankenhaus | -16,1  | -43,8  | -35,3  | -39,0  | -47,1  | -51,4  | -27,0  | -13,2  | -27,5  | -33,1  | -62,4  |
| Reha        | -20,6  | -41,3  | -16,7  | -29,7  | -13,2  | -9,4   | 4,4    | -18,4  | -7,6   | -10,4  | -14,1  |
| Pflege      | -16,3  | -16,4  | -13,0  | -16,9  | -19,2  | -21,7  | -20,5  | -13,2  | -16,7  | -11,2  | -10,1  |

|             | 2/2015 | 1/2016 | 2/2016 | 1/2017 | 2/2017 | 1/2018 | 2/2018 | 1/2019 | 2/2019 |
|-------------|--------|--------|--------|--------|--------|--------|--------|--------|--------|
| Krankenhaus | -51,3  | -33,3  | -18,6  | -26,0  | -29,7  | -25,8  | -30,3  | -24,2  | -28,4  |
| Reha        | -23,4  | 0,0    | -5,0   | -9,3   | -7,8   | -14,0  | -10,1  | -12,2  | -11,4  |
| Pflege      | -18,8  | -22,3  | -19,7  | -17,3  | -13,9  | -11,7  | 4,7    | -16,7  | -15,8  |

Salden in Prozentpunkten:

Anteil der „gut“- und „eher gut“- Meldungen minus Anteil der „eher schlecht“- und „schlecht“- Meldungen

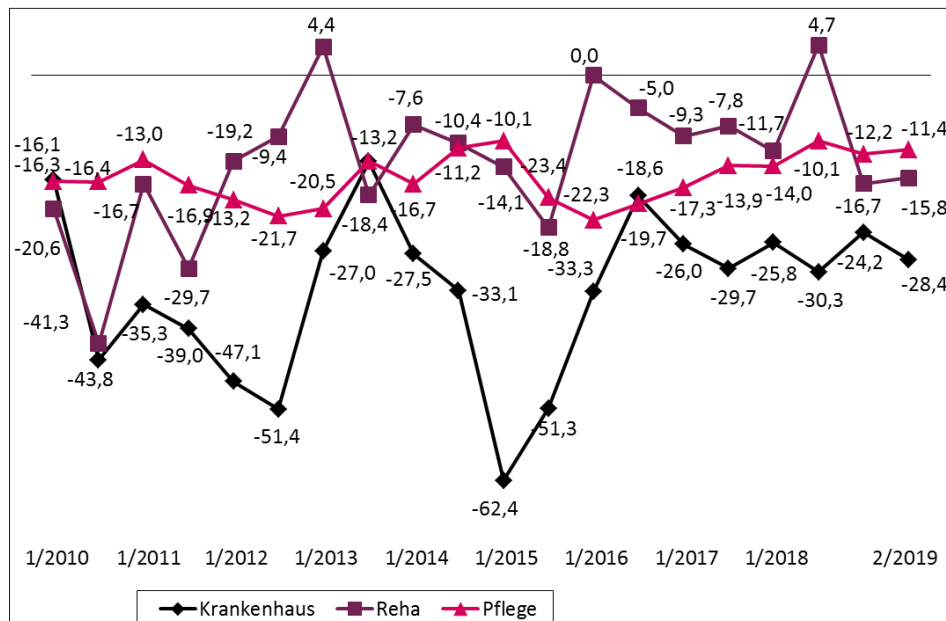

**Erläuterung zur Berechnung der Zukunftsperspektive:**

Bei der Berechnung der Salden wird die Summe der „eher schlechter“- und „schlechter“-Meldungen von der Summe der „besser“- und „eher besser“-Meldungen abgezogen. Diese Methode wird von großen Wirtschaftsverbänden, wie dem Deutschen Industrie- und Handelskammertag, seit vielen Jahren zur Bewertung der Wirtschaftslage und der Erwartungen verwendet.

## Entwicklung der Situation bei der Besetzung freier Stellen in den Krankenhäusern

### Stellenbesetzung im Ärztlichen Dienst Krankenhäuser – 1/2011 - 2/2019 in Prozent

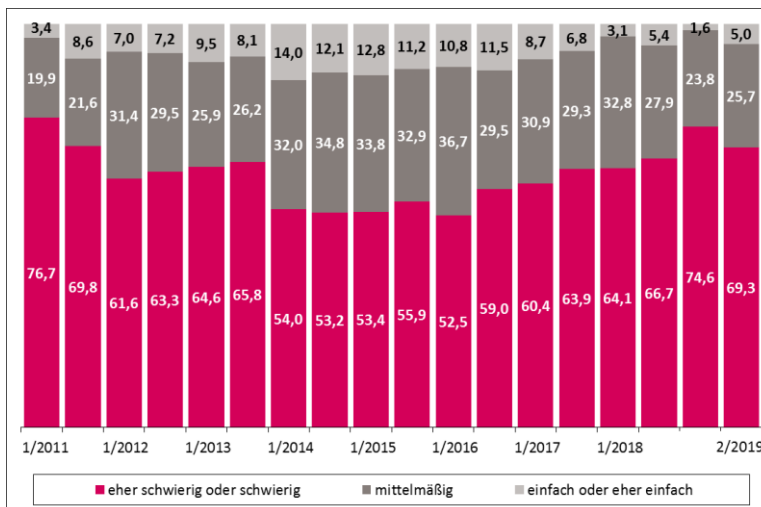

### Stellenbesetzung im Pflegedienst Krankenhäuser – 1/2011 - 2/2019 in Prozent

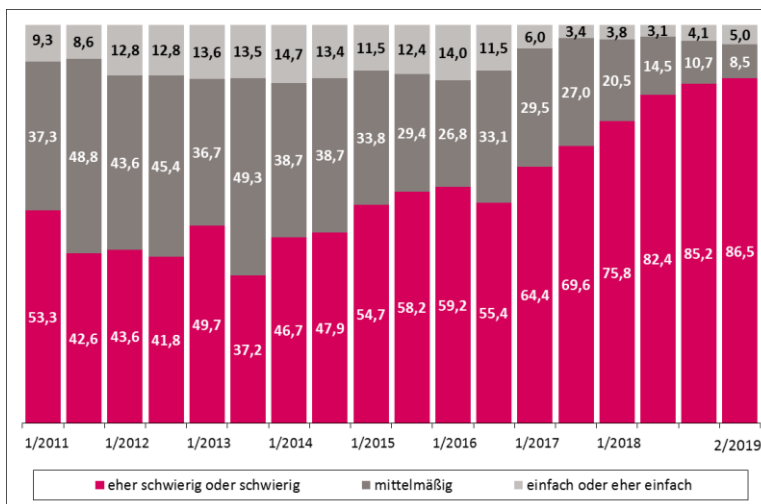

### Stellenbesetzung Funktionsdienst Krankenhäuser – 1/2011 - 2/2019 in Prozent

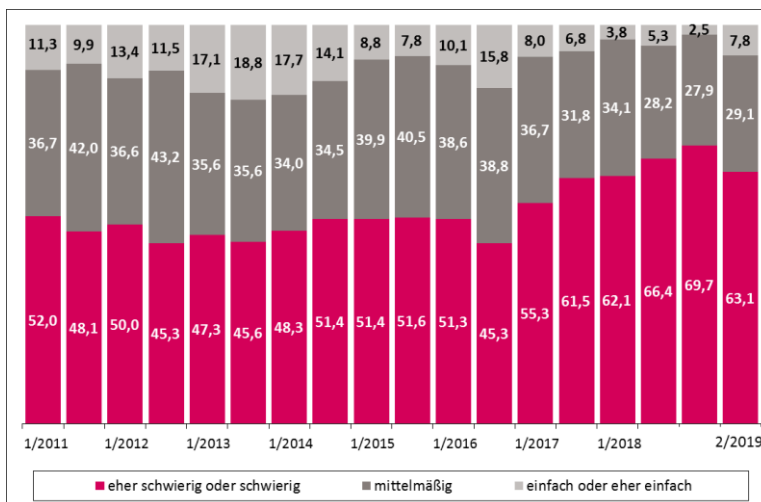

## Entwicklung der Situation bei der Besetzung freier Stellen in den Rehabilitationseinrichtungen

### Stellenbesetzung im Ärztlichen Dienst Rehabilitationseinrichtungen – 1/2011 - 2/2019 in Prozent

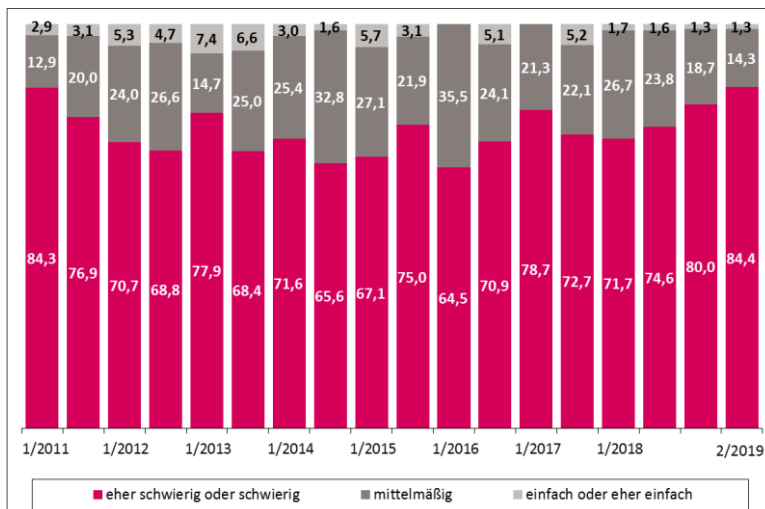

### Stellenbesetzung im Pflegedienst Rehabilitationseinrichtungen – 1/2011 - 2/2019 in Prozent

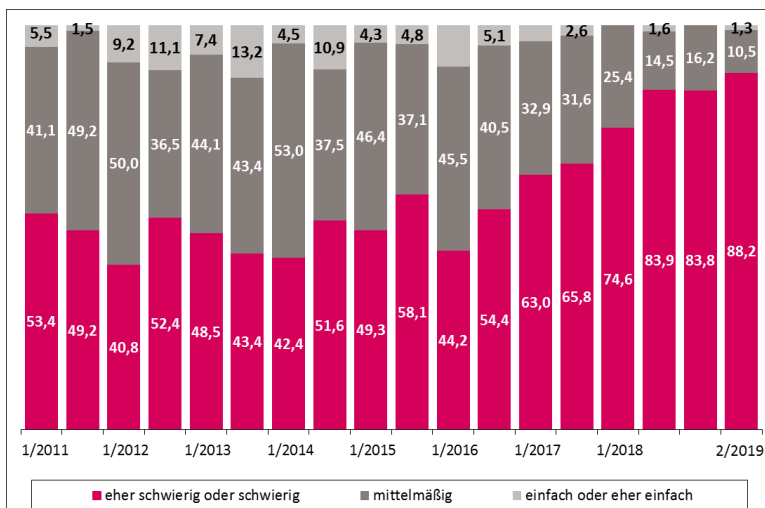

### Stellenbesetzung im medizinisch-technischen Dienst Rehabilitationseinrichtungen – 1/2011 - 2/2019 in Prozent

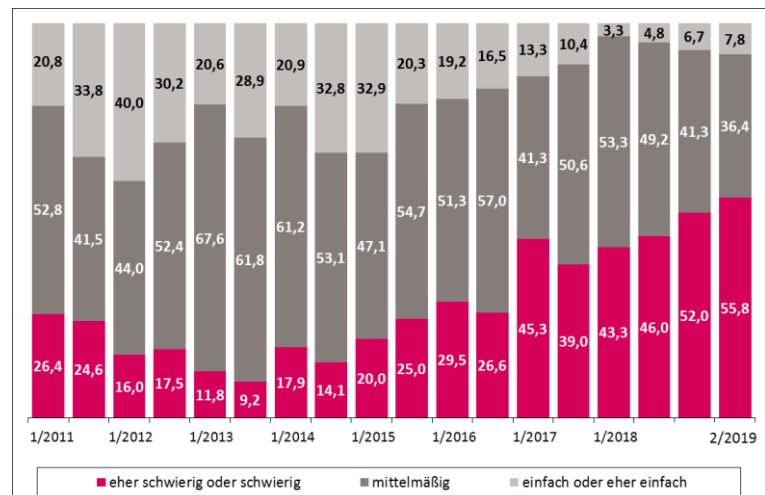

## Entwicklung der Situation bei der Besetzung freier Stellen in den Pflegeeinrichtungen

### Stellenbesetzung im Pflegedienst Pflegeeinrichtungen – 1/2011 - 2/2019 in Prozent

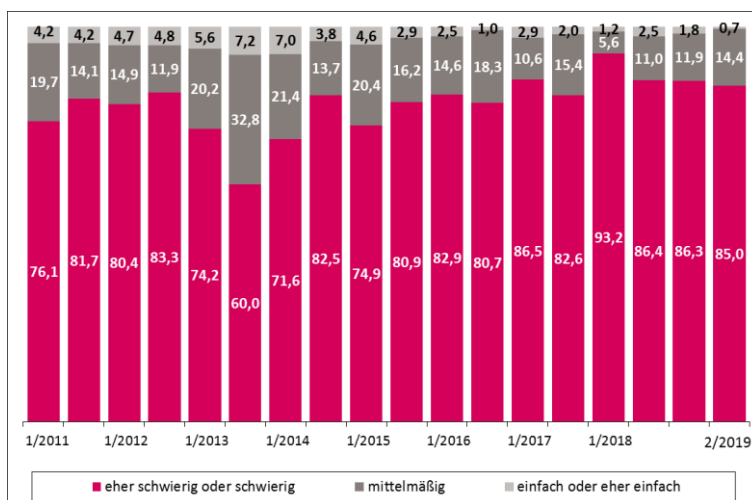

### Stellenbesetzung bei Pflegeschülern Pflegeeinrichtungen – 1/2011 - 2/2019 in Prozent

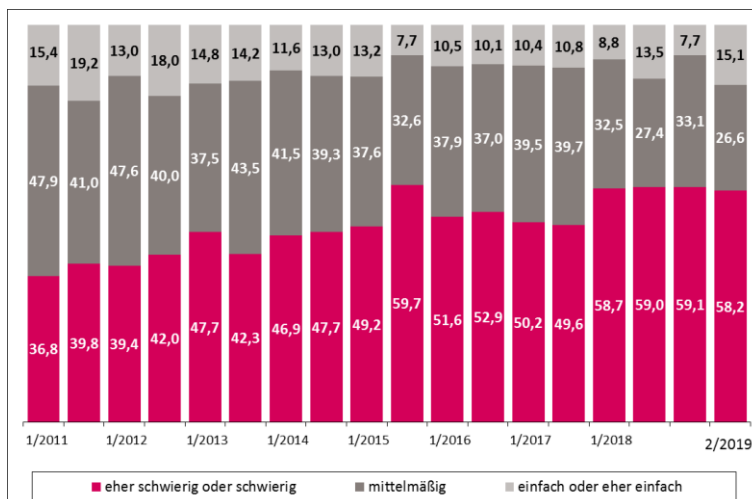

### Stellenbesetzung bei Pflegehilfskräften Pflegeeinrichtungen – 1/2011 - 2/2019 in Prozent

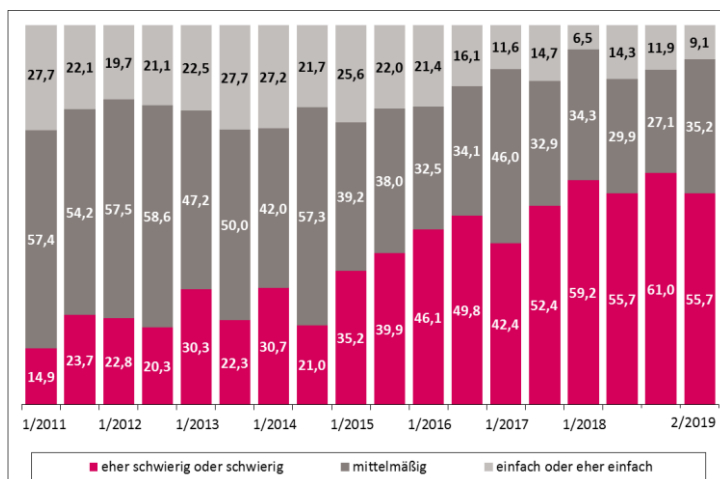

**Zusatzfragen zur Schließung von Behandlungskapazitäten - Allgemeine Krankenhäuser**

**Haben Sie in den letzten 12 Monaten aufgrund von Personalmangel Behandlungskapazitäten (Betten oder Abteilungen) geschlossen?**

(N=103)

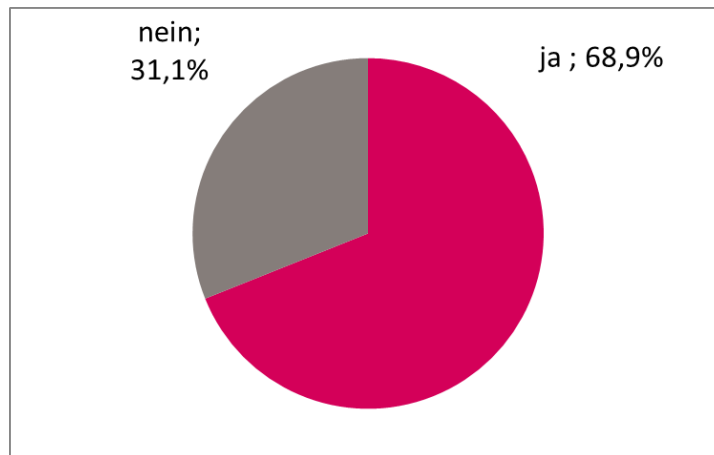

**Geschlossene Behandlungskapazitäten**

- 71 Allgemeine Krankenhäuser haben angegeben, dass sie in den vergangenen 12 Monaten in 115 Abteilungen Betten geschlossen haben.
  - 46 von ihnen haben angegeben, auf der Intensivstation Betten geschlossen zu haben (65 %).
  - 12 von ihnen haben angegeben, Kapazitäten in der Notaufnahme eingeschränkt zu haben (17 %).
  - Außerdem wurden beispielsweise in folgenden Abteilungen Betten geschlossen: Kreißsaal (5), Chirurgie (5), Innere (5), OP (5), IMC (3), Geriatrie (3), Kinderklinik (2).

**Wie lange waren die Behandlungskapazitäten in der Intensivstation in den vergangenen 12 Monaten gesperrt?**

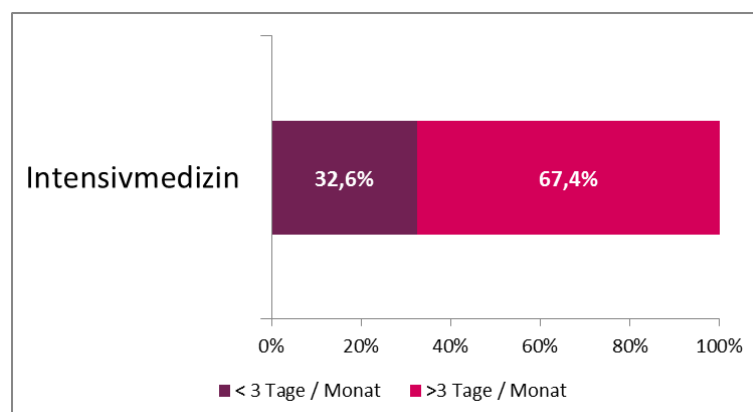



**Zusatzfragen: Anträge auf die Förderung zusätzlicher Pflegestellen - Pflegeeinrichtungen**

**Wurden Anträge die auf Förderung von zusätzlichen Pflegestellen gestellt?**

- 101 Anträge
- beantragt wurden damit: 130 zusätzliche Stellen - Vollzeitäquivalente (VZÄ)

**Entscheidung über die Anträge?**

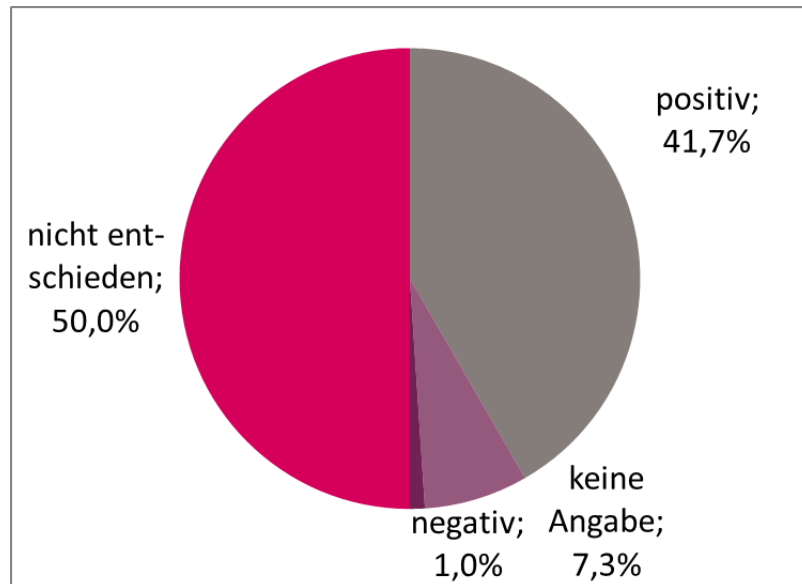

**Wie viele zusätzliche Pflegestellen wurden bereits genehmigt?**

- 54 zusätzliche Pflegestellen (VZÄ) wurden genehmigt
- 41,4 % der beantragten Stellen

**Vor wie vielen Monaten wurden die bisher nicht entschiedenen Anträge gestellt?**

- Vor 3,6 Monaten